Burgohondo

DIARIO DE ÁVILA
18 de septiembre de 2020

MO
NO
GRÁ
FI
COS

UN VERANO MARCADO POR LA COVID-19, PERO CON ACTIVIDADES CULTURALES

GUÍA TURÍSTICA

Teléfonos de interés

Ayuntamiento: 920 28 30 13.

Oficina de Turismo:

920 283 199.

Centro de salud:

920 28 32 40.

Guardia Civil: 920 28 44 03 y 062.

Farmacia: 920 28 30 73.

Colegio Público El Zaire:

920 28 30 38.

Webs

www.burgohondo.es (Página web municipal).

www.diputacionavila.es (Diputación Provincial de Ávila).

www.turismocastillayleon.es (Turismo de la Junta de Castilla y León).

Cómo llegar

Desde Madrid. Hay una distancia de poco más de 100 kilómetros.

Desde Ávila. Hay una distancia de 36 kilómetros.

Otros datos: Confluyen en la localidad las carreteras de Navaluenga (AV-903), de Ávila-Casavieja (AV-900), la de Serranillos (AV-913) y la de Navatalgordo.

Características orográficas

Datos. El municipio tiene una extensión de 54,14 Kms. cuadrados. Su población es de 1.300 habitantes,agrupados en el casco urbano y en núcleos diseminados en torno al río Alberche. Cuenta además, con diversos núcleos rurales de diversa entidad, antiguas poblaciones de agricultores y ganaderos cercanas a las explotaciones, de difícil accesibilidad, lo que justificaba su dispersión y carácter estacional. Todas ellas tienen hoy un denominador común: localización en parajes de gran belleza, y nos recuerdan trabajos y formas de vida de antaño, con sus hornos de hacer pan, casillas,potros de herrar animales, fuentes naturales, etcétera.

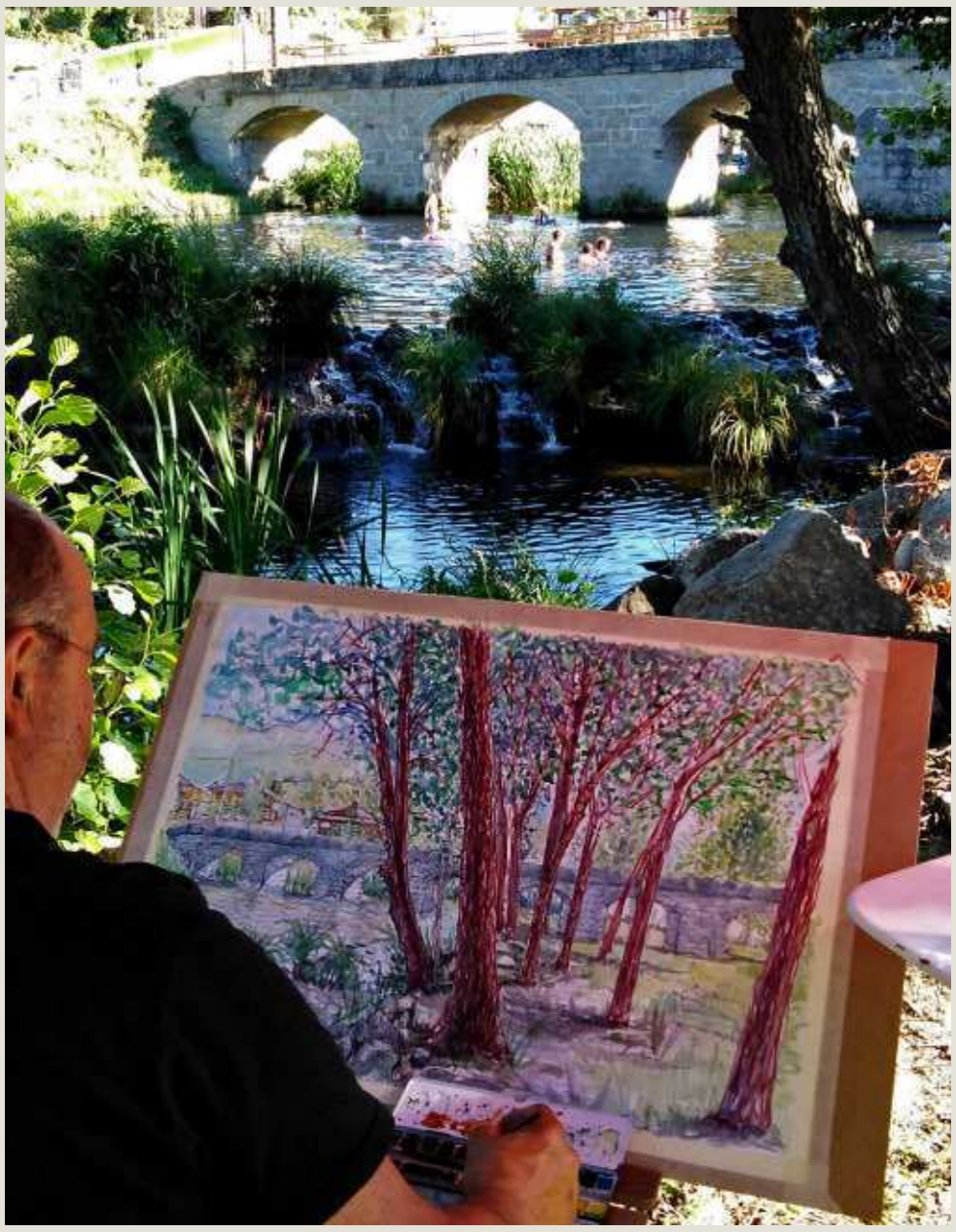

Naturaleza

Flora. Hay una gran vegetación, en la que destacan los alisos, fresnos, sauces, mimbreras, chopos, nogales, robles y pinos.

Fauna. Es rica y variada. De ella forman parte especies como comadreja, nutria, garza, pato salvaje, galápago, herrerillo, rabilargo o milano. También otras acuáticas como barbo, boga, cachuelo, gobio y trucha.

Fiestas locales

Día de la Luminaria. De fecha variable, se celebra la víspera del día de Corpus Christi. Por la noche los vecinos encienden hogueras frente a la puerta de sus casas y los jóvenes saltan sobre ellas en señal de purificación.

Ntra. Sra. de la Asunción. Se celebra el 15 de agosto. La víspera a las doce de la noche se canta la ronda a la Virgen en la plaza de la abadía.

Fiesta de San Roque. Se celebra el 16 de agosto en el barrio del mismo nombre y organizada por la cofadría de San Roque.

Los Veranos de Burgohondo. Intensa programación con actividades deportivas, culturales y de ocio que se desarrolla durante el verano, aproximadamente desde mediados del mes de julio y hasta finales de agosto.

Fiestas Patronales. Tienen lugar el tercer domingo de septiembre con motivo de la festividad del Santo Cristo de la Luz.

Actividades deportivas en la zona

Acuáticas. Piragüismo, rutas en barco, vela, windsurf y rafting.

De aventura. Parapente, escalada, barranquismo, globo y puenting.

Otras. Turismo ecuestre-rutas a caballo, bicicleta de montaña y senderismo.

Gastronomía

Patatas revolconas

Fréjoles mojinos

Cocido

Caldereta. De cabrito y de cordero

Carnes de Ávila

Cochinillo

Matanza. Los principales derivados como jamones, lomos, chorizos, morcilla de calabaza y morcilla fresca, son típicos de la zona.

Verduras y Hortalizas. Tomates, judías verdes, repollos y fréjoles.

Dulces. Rosquillas de carnavales, la rosa, leche frita y orejones, son muy característicos de la zona.

Derivados del melocotón. En almíbar y en vino.

Otras frutas. Aunque el melocotón es sin duda el 'rey' de Burgohondo en este término municipal también gozan de mucha calidad las manzanas, peras, albaricoques, castañas y nueces.

«TENEMOS QUE INTENTAR REACTIVAR LA ECONOMÍA ENTRE TODOS»

ENTREVISTA

FRANCISCO FERNÁNDEZ

ALCALDE DE BURGOHONDO

Ha sido un año duro, marcado por la crisis sanitaria, pero la Corporación municipal sigue con la misma ilusión para poder desarrollar los proyectos

Francisco Fernández, alcalde de Burgohondo. / AYUNTAMIENTO

EDUARDO CANTALAPIEDRA / ÁVILA

Corren momentos complicados por la pandemia y el alcalde de Burgohondo, Francisco Fernández García, explica cómo vive la localidad esta crisis y cómo afrontan el futuro.

Tras poco más de un año de legislatura, ¿cómo valora ese tiempo para el desarrollo del municipio?
Ha sido un año muy duro, marcado por la crisis sanitaria, donde hemos tenido que dejar todo de lado para hacer frente a esta triste realidad, pero mi Corporación sigue con la misma ilusión para poder desarrollar nuestros proyectos.

Imagino que la pandemia del coronavirus ha marcado para mal toda la agenda municipal.
Evidentemente esta pandemia nos ha descolocado todo, siendo el fin principal la salud de todos nuestros vecinos/as. Hemos tenido que trabajar a marchas forzadas para que todo estuviera a punto y salvaguardar la seguridad de todos.

¿Esa dura realidad ha impedido llevar a cabo alguno de los proyectos previstos?
Sí, todo lo que se refiere a celebraciones y actividades deportivas han tenido que ser suspendidas, desde la realización de Estampas de la Pasión, romería de María Auxiliadora, Feria de mayo, Concurso de Tapas, Los veranos de Burgohondo, donde estábamos acostumbrados a tener todos los días actividades, y en estos momentos nuestras queridas Fiestas y Ferias Patronales en honor al Santísimo Cristo La no celebración de estos actos nos ha permitido invertir en otros ámbitos necesarios para el discurrir de nuestro municipio, como son el arreglo de calles, la compra de maquinaria pesada, la cual se encontraba muy deteriorada, etc.

En un municipio como Burgohondo, donde el turismo es un sector importante, ¿en qué medida le ha hecho daño la pandemia?
Sobre todo a los establecimientos de restauración y hostelería, que han tenido que limitar aforos y horarios, con lo que conlleva en una pérdida de ingresos. Por el contrario mucha gente ha elegido los pueblos como la opción más segura, de forma que hemos tenido mucha gente durante julio y agosto.

¿Qué labor ha realizado el Ayuntamiento para estar al lado de sus vecinos durante estos meses tan duros?
Desde el Ayuntamiento se creó un grupo de voluntariado para poder llegar a todas las necesidades de los vecinos/as del pueblo, sobre todo a los grupos más vulnerables como son las personas mayores, intentado hacer todas las gestiones necesarias para la vida diaria y evitar que tuvieran que salir a la calle así como llevarles todos los días la comida a los usuarios del comedor social.

Se ha intentado desinfectar todas las calles, así como edificios e instalaciones públicas, que la mayoría de las gestiones administrativas se hicieran telemáticamente. Hemos sido afortunados al contar con la generosidad tanto de personas particulares, como asociaciones y empresas que nos han donado material para hacer frente a la pandemia.

Y de cara al futuro, ¿cómo se plantea el Consistorio la recuperación no solo de la situación del propio Ayuntamiento sino del municipio?
Tenemos que intentar entre todos reactivar la economía del municipio, han sido tiempos muy duros, sobre todo para ciertos colectivos, que han tenido que parar totalmente su actividad, pero esperamos que poco a poco todo vuelva a su curso, adaptándonos a la nueva normalidad.

Cabe destacar como futuras inversiones, entre otras, el arreglo de 5 calles, el cambio de la red de abastecimiento de agua potable y la sustitución de alumbrado público de la carretera principal, así como la realización de dos paseos nuevos.

¿Tendrán que cambiar sus planteamientos iniciales de legislatura en cuanto a ejecución de proyectos?
No, seguiremos trabajando para poder conseguir nuestros proyectos. Aunque lo que si nos ha cambiado es en que hay cosas que hemos tenido que aplazar para más tarde.

¿Necesitan apoyos del resto de administraciones para abordar los nuevos retos?
Pueblos como Burgohondo, necesitan el apoyo del resto de las administraciones para realizar los nuevos retos, antes y ahora, por lo que se intenta estar siempre trabajando para conseguir su aprobación. De hecho, antes de que finalice el año se tiene previsto la inauguración del nuevo Centro de Salud.

¿Cómo ha sido el comportamiento de sus vecinos y visitantes durante estos meses de pandemia?
Nuestros vecinos/as han tenido un comportamiento ejemplar durante estos meses. Teniendo en cuenta que este verano iba a ser diferente y se necesitaba más distancia interpersonal, se prepararon más zonas de baño, se desbrozaron todos los accesos y se preparó el municipio para que los vecinos visitantes se sintieran seguros.

¿Quiere aprovechar para mandarles algún mensaje a todos ellos y a aquellas personas que todavía no conocen Burgohondo?
Burgohondo es un pueblo que tiene parajes que sorprenden al visitante, tanto los amantes del senderismo, como de bicicleta, rutas a caballo... se van a encontrar con unos bellos paisajes. Contamos con todos los servicios mínimos para poder pasar unos días sin tener que desplazarse.

En nuestro Patrimonio Artístico Cultural destaca la Abadía del siglo XI. Desde que llegan a Burgohondo pueden visitar la Ermita de los Judíos, donde está emplazada la Oficina de Turismo y ver unos frescos del siglo XVI, así como recibir toda la información para poder disfrutar de nuestro municipio y alrededores.
Sino conoces Burgohondo vente a descubrir de nuestro entorno, cada estación tiene su encanto y podrás disfrutar tanto gastronómicamente como culturalmente.

Turismo y patrimonio

Burgohondo puede presumir de contar con una abadía del siglo XI. / REPORTAJE GRÁFICO: AYUNTAMIENTO

Los melocotones son una de las señas de identidad de Burgohondo.

ABIERTOS AL TURISMO

Burgohondo ofrece al visitante sus muchos encantos, que van desde su patrimonio natural a sus tesoros arquitectónicos o gastronómicos

REDACCÓN / ÁVILA

Burgohondo es un pueblo para vivirlo y para disfrutarlo, tanto si se es vecino del mismo como si se acude a él como turista. De hecho, Burgohondo es un pueblo que piensa siempre en el turismo.

Vecinos, comerciantes, hosteleros, empresarios... reciben cada día con las puertas abiertas a las muchas personas que acuden al mismo a descansar y a disfrutar de sus abundantes encantos, desde sus deliciosos melocotones a sus riqueza natural, pasando por el mucho patrimonio que atesora.

Porque Burgohondo, enclavado en un entorno natural privilegiado, tiene mucho que ofrecer al visitante. En estas líneas queremos recorrer con ustedes algunos de esos rincones, para que en su próxima visita, que seguro que será pronto, no se pierdan ninguno de sus espacios singulares.

Empezamos por la abadía del siglo XI, hoy parroquia de Nuestra Señora de la Asunción.

Pero tampoco nos olvidamos de la ermita de San Roque o la ermita de los Judíos o de la Vera Cruz, la actual Oficina de Turismo.

En nuestro recorrido por esta preciosa localidad abulense no puede faltar la Plaza Mayor, lugar emblemático y el más polivalente del municipio, ya que en ella se celebran multitud de actividades deportivas, culturales, ferias e incluso se convierte en coso taurino durante las fiestas patronales en honor al santísimo Cristo de la Luz.

Y qué decir de los Barrios de la Umbría, imprescindibles en nuestro paseo por Burgohondo.

A unos pocos kilómetros del centro de Burgohondo se encuentran las umbrías, barrios que fueron naciendo a las afueras del casco urbano para facilitar la tarea de agricultores y ganaderos que tenían sus animales y tierras a una distancia más que considerable décadas atrás cuando los vehículos estaban al alcance de unos pocos o incluso ni siquiera habían empezado a rodar por las calles de pueblos como Burgohondo.

Pequeñas ermitas descansan también en las calles de la localidad.

Así fue como en la primera mitad del siglo XX, cuando el progreso aún no había pasado ni de cerca por nuestros pueblos, muchos de los vecinos de Burgohondo se marcharon a vivir a pequeños caseríos de piedra agrupados en barrios situados a las afueras del pueblo con el objetivo de estar más cerca de sus tierras y ganado.

De allí prácticamente no baja-

EN LA VISITA AL PUEBLO NO PUEDE FALTAR UN PASEO POR LAS UMBRÍAS

ban, quizás tan solo una o dos veces al año y coincidiendo casi siempre con las fiestas patronales que, como sigue ocurriendo en la actualidad, servían de excusa para volver a ver a amigos, vecinos y familiares. Y es que cuando las jornadas de trabajo duraban de sol a sol y unos cuantos kilómetros resultaban una distancia insalvable el contacto con el pueblo se limitaba a días muy señalados.

A mediados del siglo pasado más de 700 personas residían en estos barrios que nacieron a las afueras del pueblo, junto a los huertos y los prados donde el ganado pastaba, y en los que se establecieron familias enteras a las que les resultaba más fácil atender la ganadería y el campo desde allí que ir y venir todos los días desde el pueblo. Sin embargo, quienes sí tenían que recorrer los kilómetros que separaban estos barrios del centro de Burgohondo eran los niños que iban al colegio, que debían hacer a diariamente el camino que separaba su umbría de la escuela del pueblo. Bajondillo, La Cendra, El Espino, Fuente Buena o Los Palancares eran los nombres de algunas de estas umbrías en las que se levantaron en algunos casos hasta una docena de casas y en las que incluso se construyeron hornos comunitarios donde los vecinos cocían el pan por turnos una vez por semana o una vez al mes, dependiendo no tanto de la necesidad como de los posibles. De hecho, el barrio de La Cendra toma su nombre de un horno en el que se afinaban metales mediante una pasta de ceniza de huesos, conocida como cendra. Las casillas eran las construcciones típicas de las umbrías en las que vivían todos los miembros de la familia.

Eran pequeñas casas hechas con materiales de la zona entre los que destacan el granito y la madera y cuya cubierta estaba hecha con piornos y otras ramas que más tarde fueron sustituidas por tejas de barro.

EL RÍO ALBERCHE. Acudir al visitar el río Alberche es básico, sobre todo en verano. Éste recorre aproximadamente seis kilómetros del término municipal, donde nos encontramos diferentes parajes y zonas recreativas adaptadas para el baño como Puente Nueva, Tabla de los Abades, Vado del Rey o Puente Arco, donde se localiza el singular puente de piedra de dos ojos.

Y lo mejor de todo es que para disfrutar de todo esto, Burgohondo cuenta con una amplia oferta de alojamientos turísticos, así como una bodega de reciente nacimiento, bares, restaurante y tiendas locales que ofrecen a turistas y visitantes todo aquello que buscan en el disfrute de sus días de ocio en el medio rural.

BURGOHONDO PRESUME DE SU ABADÍA, DATADA EN EL SIGLO XI

El río Alberche refresca al visitante, sobre todo, durante los meses del verano.

Actividades estivales

Sesión de autocine celebrada este verano. / AYUNTAMIENTO

Burgohondo ha querido rendir su particular homenaje a los sanitarios. / AYUNTAMIENTO

UN VERANO MUY CULTURAL

Pese a que la actividad ha sido menor por la pandemia, se han celebrado sesiones de cine y concursos de pintura y de adornos florales, y se ha hecho un esgrafiado

REDACCIÓN / ÁVILA

Burgohondo siempre ha sido un municipio con una gran actividad a lo largo del año y especialmente durante el periodo estival, cuando su población se multiplica exponencialmente con la llegada de numerosos visitantes y personas que tienen su segunda residencia en este municipio del Valle del Alberche, procedentes fundamentalmente de la Comunidad de Madrid y de la capital abulense. No obstante, este año está siendo muy diferente como consecuencia de la pandemia de la covid-19.

Y es que la complejidad de este verano, derivada de la crisis sanitaria, ha sido la clave para la escasez de actividades en comparación a lo acostumbrado en los veranos de Burgohondo.

A pesar de ello, las gentes de Burgohondo y los visitantes han podido disfrutar de varias actividades de carácter cultural, como ha ocurrido en el resto de localidades de la provincia. En este caso se han celebrado noches de autocine y cine, así como un homenaje a los sanitarios con un concurso en el que se eligió un dibujo que ha sido esgrafiado en las inmediaciones del nuevo centro médico, un concurso de pintura en el que se han plasmado diferentes rincones de Burgohondo, todos ellos de gran belleza, cuyas obras posteriormente serán subastadas, de tal forma que la recaudación obtenida será destinada a la Asociación Española Contra el Cáncer.

Además, durante el periodo estival, se ha podido participar en el concurso de adornos florales de fachadas, balcones y rincones de Burgohondo, y en el reto 'Conoce los barrios de la Umbría de Burgohondo'. Los ganadores se conocerán próximamente.

Sesión de zumba, con una amplia participación. / AYUNTAMIENTO

La matanza es una de las propuestas que se desarrollan a lo largo del año para mantener vivas las tradiciones. / AYUNTAMIENTO

Tradición taurina

LOS TOROS, TRADICIÓN CON MUCHO ARRAIGO

Los primeros datos sobre corridas de novillos y capeas son del 3 de octubre de 1891

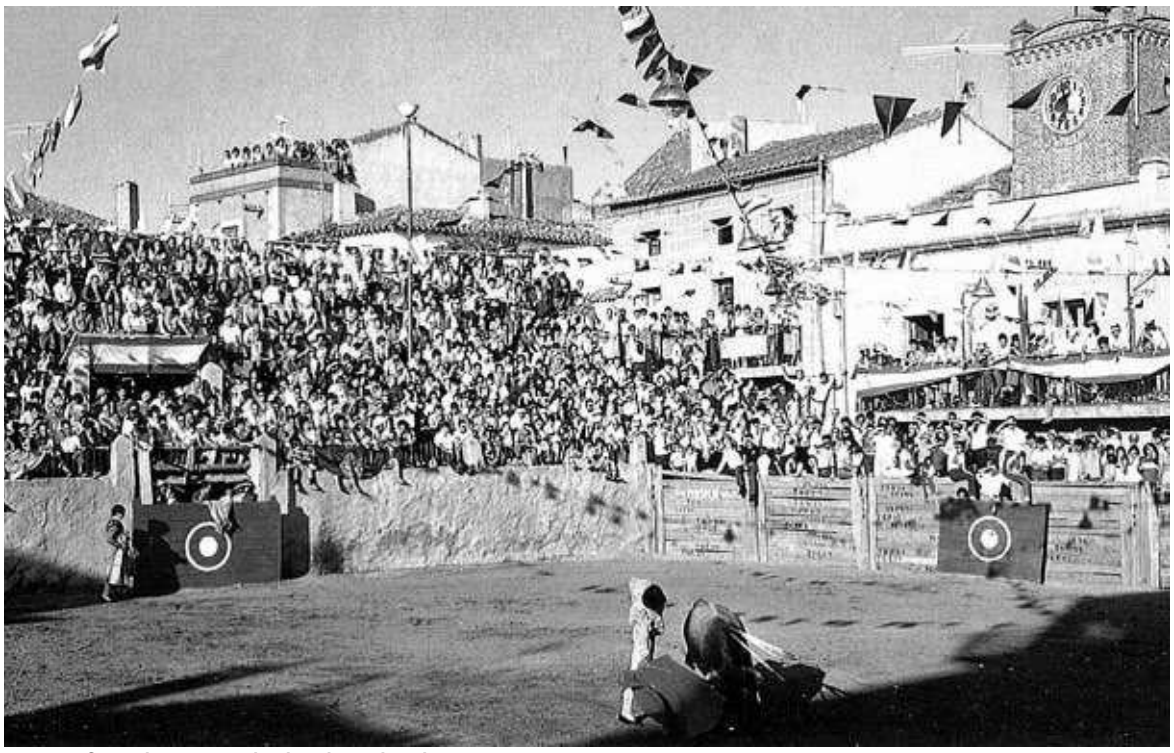

Antiguo festival taurino en la plaza burgohondeña. / AYUNTAMIENTO

Aspecto actual de la plaza de toros de Burgohondo. / ARCHIVO

REDACCIÓN / ÁVILA

La cultura popular de Burgohondo hunde sus raíces en una arraigada tradición histórica, folclórica y cultural marcada por el carácter lozano y jovial de sus gentes, principales artífices de ancestrales cancioneros, melodías de dulzainas, guitarras y bandurrias. Fervientes amantes de sus tradiciones y, en base a ello, promotores de un sinfín de manifestaciones populares que configuran hoy auténticos recursos turísticos impulsores del desarrollo socioeconómico de nuestro municipio y su entorno.

Las ferias y festividades que desde tiempos inmemoriales amenizan la vida de los lugareños y visitantes durante las diferentes estaciones del año, se han dispuesto históricamente en torno a dos particularidades: un marcado carácter religioso y una tradición taurina de fuerte arraigo entre los vecinos. Este último rasgo yace como principal fuente de inspiración de una serie de manifestaciones gastronómicas, comerciales, folklóricas, de entretenimiento e incluso arquitectónicas que han ido floreciendo en torno a esta práctica centenaria: ferias de ganado, comidas y meriendas populares, cancioneros, suelta de vaquillas, novilladas de rejones, becerradas y encierros, festivales taurinos y construcción de infraestructuras para la práctica de dichos eventos.

En este contexto, merece especial atención una de las festividades de mayor arraigo y devoción popular en nuestro municipio, los Festejos Taurinos del Santísimo Cristo de la Luz. Tradicionalmente se conocía a estos festejos con el nombre de 'La Función', que comprende un conjunto de actividades religiosas y festivas, que desde sus orígenes han sido seña de identidad y cohesión de los vecinos de Burgohondo.

Los primeros datos sobre corridas de novillos y capeas en Burgohondo, se recogen en la sesión extraordinaria celebrada por el Ayuntamiento el 3 de octubre de 1891. Durante los años siguientes se celebraron distintos festejos taurinos durante las fiestas patronales y ferias de ganado, donde vecinos y diferentes figuras del toreo amenizaban las tardes festivas.

Los Festejos Taurinos del Santísimo Cristo de la Luz son considerados la celebración más representativa y que mejor se corresponde con el carácter recio, a la par que festivo y jovial, de los burgohondeños.

Uno de los pilares de la originalidad de esta festividad es el marco donde son ejecutadas estas actividades, el recinto taurino que se levanta en la Plaza Mayor del municipio. En torno a ella se disponen los graderíos aprovechando las gradas permanentes de piedra, situadas en sus lados norte y oeste.

Antiguamente la plaza de toros estaba levantada con diferentes piezas de madera y ubicada siempre en el mismo lugar, la Plaza Mayor del pueblo. En un principio se construía con talanqueras y carros, así cada familia reservaba su espacio para ver los festejos al prestar su carro para hacer el cerramiento.

Hasta mediados de los años setenta se mantuvo la construcción temporal de la plaza sólo de madera para posteriormente hacer uso del metal en la zona de graderío y cuya estructura era prestada. Ya en 1993 el Ayuntamiento adquirió en propiedad los graderíos metálicos, con una capacidad de 2.000 espectadores.

La localidad cuenta con una peña taurina fundada en 2006. Y es que las peñas juegan un papel muy importante durante estos días. Participan en la suelta de vaquillas, en los actos religiosos, acompañan a las charangas durante sus diferentes pasacalles, etc. La hermandad es muy notable, y desde hace unos años bajo la unión de la Asociación de Peñas, que organiza actividades a lo largo del año. Cabe destacar, la organización de la Procesión del Cristo de los niños y los encierros infantiles a cargo de la peña 'Simplemente Nosotros'.

SALUDA

FRANCISCO FERNÁNDEZ GARCÍA
ALCALDE DE BURGOHONDO

«ESPEREMOS QUE EL AÑO QUE VIENE PODAMOS DISFRUTAR DE NUESTRAS FIESTAS CON TOTAL NORMALIDAD»

Estimados vecinos/as:

Nunca hubiéramos imaginado que fuese necesario suspender nuestras queridas Fiestas Patronales, pero la actual Crisis Sanitaria provocada por la COVID-19, nos obliga a proteger la salud por encima de todo.

Han sido meses duros, desde el mes de marzo vivimos en una nueva realidad y bajo un marco de incertidumbre y preocupación, que nos ha llevado a tomar decisiones importantes para salvaguardar la salud de nuestros vecinos, no podemos relajarnos porque tenemos que aguantar hasta que podamos volver hacer la vida como antes de esta pandemia. Es por eso que apelo a la responsabilidad de todos para que no haya ningún brote durante estos días, siendo imprescindible seguir las normas dictadas por las Autoridades Sanitarias. No olvidéis que están prohibidos los botellones, peñas y las reuniones de más de 10 personas. Cuando pase todo esto ya celebraremos las fiestas como estamos acostumbrados.

Sin duda, este es el verano más «triste» en el sentido cultural y festivo de todos cuantos podamos recordar.

Quiero mostrar mi reconocimiento y cariño a los fallecidos y sus familias, así como dar mi agradecimiento más sincero a los sanitarios, Fuerzas y Cuerpos de Seguridad del Estado, voluntarios, a todas las empresas, asociaciones y particulares por todas las donaciones, tanto económicas como materiales, que han realizado para la lucha contra el virus. Así como a todos los que de una u otra forma han estado al pie del cañón y siguen estando para cuidar de todos los burgohondeños y españoles durante esta pandemia.

Esperemos que el año que viene podamos disfrutar de nuestras fiestas con total normalidad.

En condiciones normales, en este escrito, estaría deseándoles unas felices ferias y fiestas. Que disfrutasen de los grandes eventos festivos y culturales que teníamos previstos en una gran programación. Animándoles a participar en todos los actos; Nuestros tradicionales encierros, toros, orquestas… estarían preparadas para dar colorido a nuestras calles. Las peñas llenarían las calles de alegría y jolgorio. Los niños y mayores disfrutarían de sus días con los actos programados para ellos. Todos disfrutaríamos de unas calles y plaza llenas de gente transmitiendo alegría, felicidad…

El futuro próximo nos traerá la normalidad de siempre. Esta pesadilla acabará y volveremos a abrazarnos, a besarnos, a juntarnos, a compartir espacios, a disfrutar juntos, de nuestra Ronda, toros, Procesión, orquestas,… en definitiva, a disfrutar de nuestras FIESTAS!!, pero este año no puede ser, tenemos que ser cautos.

Hasta que todo vuelva a la normalidad, y por eso desde el Excmo. Ayuntamiento de Burgohondo insistimos en pedir prudencia, responsabilidad y sentido común ante la situación que nos está tocando vivir.

No quiero cerrar este escrito, sin agradecer a todos los burgohondeños, su excelente comportamiento durante esta crisis, su comprensión con las difíciles decisiones adoptadas por las distintas administraciones y su alto sentido de responsabilidad ante esta situación.

Mis palabras no son las de un Saluda de fiestas, porque no habrá fiestas, no hay mucho que celebrar. Más bien, son ser unas palabras de aliento, de ánimo a todos los burgohondeños. Hemos y estamos atravesando duros y malos momentos, producto de la pandemia, hemos sufrido pérdidas importantes desde de un punto de vista afectivo, y sus pérdidas son irrecuperables.

Ahora está, en la responsabilidad de todos, recuperar lo que sí es recuperable, desde un punto de vista social, sanitario y económico.

Ahora está en nosotros, no fallar a quienes en esta crisis sanitaria no nos han fallado, al personal sanitario que lo ha dado todo por nosotros, incluso en algunos casos, la vida.

Hemos empezado una recuperación progresiva, social y económica, que tenemos que mantener siendo responsables y cumpliendo con todas las recomendaciones e imposiciones sanitarias para no dar pasos atrás. Todos estamos expuestos a esta enfermedad y por tanto, todos tenemos que tomar medidas y ser consecuentes. Esta enfermedad no discrimina por razón edad, por eso, desde el más joven hasta el más adulto tiene que ser prudente.

En manos de todos nosotros está que así sea, y apelando nuevamente a nuestra responsabilidad, estoy convencido que así será.

Un fuerte abrazo a todos de vuestro alcalde y amigo.

¡Viva el Santísimo Cristo de la Luz!
¡Viva Burgohondo!

En Bankia asumimos un compromiso con nuestro entorno, impulsando acciones que surgen de los clientes y de las personas que trabajamos aquí.

En·acción representa ese compromiso y los proyectos que desarrollamos.

Bankia
en·acción
la huella social de Bankia

¿Te animas a dejar tu propia huella?

enaccion.bankia.com